

PROTOCOLO PARA LA PREVENCIÓN Y ACTUACIÓN FRENTE AL ACOSO SEXUAL, POR RAZÓN DE SEXO Y POR ORIENTACIÓN SEXUAL EN UNESCO ETXEA



(Aprobado por el Consejo de Gobierno el 12 de mayo de 2022)

PROTOCOLO PARA LA PREVENCIÓN Y ACTUACIÓN FRENTE AL ACOSO SEXUAL, POR RAZÓN DE SEXO Y POR ORIENTACIÓN SEXUAL EN UNESCO ETXEA

ÍNDICE

1. COMPROMISO DE UNESCO ETXEA EN LA GESTIÓN DEL ACOSO SEXUAL, POR RAZÓN DE SEXO Y/O POR ORIENTACIÓN SEXUAL

2. CARACTERÍSTICAS Y ETAPAS DEL PROTOCOLO DE PREVENCIÓN Y ACTUACIÓN FRENTE AL ACOSO SEXUAL, POR RAZÓN DE SEXO Y/O POR ORIENTACIÓN SEXUAL

2.1. La prevención frente al acoso

2.1.1. Declaración de principios: Tolerancia cero ante conductas constitutivas de acoso sexual, por razón de sexo y por orientación sexual

2.1.2. Concepto y conductas constitutivas de acoso sexual, por razón de sexo y por orientación sexual

2.1.2.1. Definición y conductas constitutivas de acoso sexual

2.1.2.2. Definición y conductas constitutivas de acoso por razón de sexo

2.1.2.3. Definición y conductas constitutivas de acoso por orientación sexual

2.2. El procedimiento de actuación

2.2.1. Determinación de la comisión instructora

2.2.2. El inicio del procedimiento: La queja o denuncia

2.2.3. La fase preliminar o procedimiento informal

2.2.4. El expediente informativo o procedimiento formal

2.2.5. La resolución del expediente de acoso

2.2.6. Seguimiento

3. DURACIÓN, OBLIGATORIEDAD DE CUMPLIMIENTO Y ENTRADA EN VIGOR

4. MODELO DE QUEJA O DENUNCIA

1. COMPROMISO DE UNESCO ETXEA EN LA GESTIÓN DEL ACOSO SEXUAL, POR RAZÓN DE SEXO Y/O POR ORIENTACIÓN SEXUAL

Con el presente protocolo, UNESCO Etxea manifiesta su tolerancia cero ante la concurrencia en toda su organización de conductas constitutivas de acoso sexual, por razón de sexo o por orientación sexual.

Al adoptar este protocolo, UNESCO Etxea quiere subrayar su compromiso con la prevención y actuación frente al acoso sexual, por razón de sexo y por orientación sexual en cualquiera de sus manifestaciones, informando de su aplicación a todo el personal que presta servicios en su organización, sea personal propio y otras personas que, no teniendo una relación laboral, prestan servicios o colaboran con la organización, tales como personas en prácticas, becarias o que realizan voluntariado, socios y socias.

Asimismo, UNESCO Etxea asume el compromiso de dar a conocer la existencia del presente protocolo, con indicación de la necesidad de su cumplimiento estricto, a las organizaciones a las que desplace su propio personal o las personas que, no teniendo una relación laboral, prestan servicios o colaboran con la organización. Así, la obligación de observar lo dispuesto en este protocolo se hará constar en los contratos o acuerdos suscritos con estas organizaciones.

Cuando la presunta persona acosadora quedara fuera del poder de UNESCO Etxea, y por tanto no pueda aplicar el procedimiento en su totalidad, se dirigirá a la organización competente al objeto de que adopte las medidas oportunas y, en su caso, sancione a la persona responsable, advirtiéndole que, de no hacerlo, la relación que une a ambas organizaciones podrá extinguirse.

El protocolo será de aplicación a las situaciones de acoso sexual, por razón de sexo o por orientación sexual que se producen durante el trabajo, en relación con el trabajo o como resultado del mismo:

- a. en el lugar de trabajo, inclusive en los espacios públicos y privados cuando son un lugar de trabajo;
- b. en los lugares donde se paga a la persona trabajadora, donde ésta toma su descanso o donde come, o en los que utiliza instalaciones sanitarias o de aseo y en los vestuarios;
- c. en los desplazamientos, viajes, eventos o actividades públicas, reuniones o formaciones relacionados con el trabajo;
- d. en el marco de las comunicaciones que estén relacionadas con el trabajo, incluidas las realizadas por medio de tecnologías de la información y de la comunicación (acoso virtual o ciberacoso);
- e. durante los viajes de trabajo;
- f. en los trayectos entre el domicilio y el lugar de trabajo.

Este protocolo da cumplimiento a cuanto exigen los artículos 46.2 y 48 de la Ley orgánica 3/2007, de 22 de marzo, para la igualdad efectiva de mujeres y hombres, el RD 901/2020 de 13 de octubre, por el que se regulan los planes de igualdad y su registro y

se modifica el Real Decreto 713/2010, de 28 de mayo, sobre registro y depósito de convenios y acuerdos colectivos de trabajo y el artículo 14 de la Ley 31/1995, de 8 de noviembre, de prevención de riesgos laborales.

En efecto, UNESCO Etxea al comprometerse con las medidas que conforman este protocolo, manifiesta y publicita su voluntad expresa de adoptar una actitud proactiva tanto en la prevención del acoso – sensibilización e información de comportamientos no tolerados en la asociación-, como en la difusión de buenas prácticas e implantación de cuantas medidas sean necesarias para gestionar las quejas y denuncias que a este respecto se puedan plantear, así como para resolver según proceda en cada caso.

Bilbao, 12 de mayo de 2022

A handwritten signature in blue ink, appearing to be 'Arancha Acha de la Presa', written in a cursive style.

Arancha Acha de la Presa

Directora de UNESCO Etxea

2. CARACTERÍSTICAS Y ETAPAS DEL PROTOCOLO DE PREVENCIÓN Y ACTUACIÓN FRENTE AL ACOSO SEXUAL, POR RAZÓN DE SEXO Y/O POR ORIENTACIÓN SEXUAL

Con la finalidad de dar cumplimiento al compromiso con el que se inicia este protocolo y en los términos expuestos hasta el momento, UNESCO Etxea implanta un procedimiento de prevención y actuación frente al acoso sexual, por razón de sexo y por orientación sexual, que ha sido negociado y acordado por el Grupo Interno de Género (conformado por Arantzazu Acha, directora, Virginia Gómez de Retana Sierra, vocal del Consejo de Gobierno, y Nekane Viota Fernández, responsable de Sostenibilidad y referente de género), con la intención de establecer un mecanismo que fije cómo actuar de manera integral y efectiva ante cualquier comportamiento que pueda resultar constitutivo de acoso sexual, por razón de sexo o por orientación sexual. Para ello, este protocolo aúna tres tipos de medidas establecidos en el apartado 7 del Anexo del RD 901/2020, de 13 de octubre:

1. Medidas preventivas, con declaración de principios, definición del acoso sexual y acoso por razón de sexo, acoso por orientación sexual e identificación de conductas que pudieran ser constitutivas de estos tipos de acoso.
2. Medidas proactivas o procedimentales de actuación frente al acoso para dar cauce a las quejas o denuncias que pudieran producirse y medidas cautelares y/o correctivas aplicables.
3. Identificación de medidas reactivas frente al acoso y en su caso, el régimen disciplinario.

2.1. LA PREVENCIÓN FRENTE EL ACOSO

2.1.1. Declaración de principios: Tolerancia cero ante conductas constitutivas de acoso sexual, por razón de sexo y por orientación sexual

UNESCO Etxea formaliza la siguiente declaración de principios, en el sentido de subrayar cómo deben ser las relaciones entre el personal de la organización y las conductas que no resultan tolerables en la organización.

El presente protocolo de acoso resulta aplicable a todo comportamiento constitutivo de acoso sexual, razón de sexo o por orientación sexual que pueda manifestarse en UNESCO Etxea.

UNESCO Etxea, al implantar este procedimiento, asume su compromiso de prevenir, no tolerar, combatir y perseguir cualquier manifestación de acoso sexual, o por orientación sexual por razón de sexo en su organización.

El acoso es, por definición, un acto pluriofensivo que afecta a varios intereses jurídicos entre los que destaca la dignidad de la persona trabajadora como positivización del

derecho a la vida y a la integridad física, psíquica y moral. La afectación a la dignidad, con todo, no impide que un acto de estas características pueda generar igualmente un daño a otros intereses jurídicos distintos tales como la igualdad y la prohibición de discriminación, el honor, la propia imagen, la intimidad, la salud etc. pero aun y con ello será siempre por definición contrario a la dignidad. El acoso sexual, por razón de sexo y por orientación sexual genera siempre una afectación a la dignidad de quien lo sufre y es manifestación de la violencia machista en el ámbito laboral que afectan fundamentalmente a las mujeres y a las personas transgresoras del binarismo sexo-género-sexualidad.

En el ámbito de UNESCO Etxea no se permitirán ni tolerarán conductas que puedan ser constitutivas de acoso sexual, por razón de sexo u orientación sexual en cualquiera de sus manifestaciones. La organización sancionará tanto a quien incurra en una conducta ofensiva como a quien la promueva, fomente y/o tolere. Todo el personal de la organización tiene la obligación de respetar los derechos fundamentales de todos cuantos conformamos UNESCO Etxea, así como de aquellas personas que presten servicios en ella. En especial, se abstendrán de tener comportamientos que resulten contrarios a la dignidad, intimidad y al principio de igualdad y no discriminación, promoviendo siempre conductas respetuosas.

No obstante lo anterior, de entender que está siendo acosada o de tener conocimiento de una situación de acoso sexual, por razón de sexo u orientación sexual, cualquier persona trabajadora dispondrá de la posibilidad de, mediante queja o denuncia, activar este protocolo como procedimiento interno, confidencial y rápido en aras a su erradicación y reparación de efectos.

Instruido el correspondiente expediente informativo, de confirmarse la concurrencia de acoso sexual, por razón de sexo u orientación sexual UNESCO Etxea sancionará a quien corresponda, comprometiéndose a usar todo su poder de dirección y sancionador para garantizar un entorno de trabajo libre de violencia, de conductas discriminatorias sexistas, por razón de sexo u orientación sexual y adecuado a los principios de seguridad y salud en el trabajo.

2.1.2 Concepto y conductas constitutivas de acoso sexual, por razón de sexo u orientación sexual

2.1.2.1. Definición y conductas constitutivas de acoso sexual

Definición de acoso sexual

Sin perjuicio de lo establecido en el Código Penal, a los efectos de este protocolo constituye acoso sexual cualquier comportamiento, verbal o físico, de naturaleza sexual que tenga el propósito o produzca el efecto de atentar contra la dignidad de una persona, en particular cuando se crea un entorno intimidatorio, degradante u ofensivo.

Todo acoso sexual se considerará discriminatorio.

El condicionamiento de un derecho o de una expectativa de derecho a la aceptación de una situación constitutiva de acoso sexual se considerará también acto de discriminación por razón de sexo.

A título de ejemplo y sin ánimo excluyente ni limitativo, podrían ser constitutivas de acoso sexual las conductas que se describen a continuación:

Conductas verbales:

- Supuestos de insinuaciones sexuales, proposiciones o presión para la actividad sexual.
- Flirteos ofensivos.
- Comentarios insinuantes, indirectas o comentarios obscenos.
- Llamadas telefónicas o contactos por redes sociales indeseados.
- Bromas o comentarios sobre la apariencia sexual.

Conductas no verbales:

- Exhibición de fotos sexualmente sugestivas o pornográficas, de objetos o escritos, miradas impúdicas, gestos.
- Cartas o mensajes de correo electrónico o en redes sociales de carácter ofensivo y con claro contenido sexual.

Comportamientos Físicos:

- Contacto físico deliberado y no solicitado, abrazos o besos no deseados, acercamiento físico excesivo e innecesario.

Acoso sexual "quid pro quo" o chantaje sexual

Entre los comportamientos constitutivos de acoso sexual puede diferenciarse el acoso sexual "quid pro quo" o chantaje sexual que consiste en forzar a la víctima a elegir entre someterse a los requerimientos sexuales, o perder o ver perjudicados ciertos beneficios o condiciones de trabajo, que afecten al acceso a la formación profesional, al empleo continuado, a la promoción, a la retribución o a cualquier otra decisión en relación con esta materia. En la medida que supone un abuso de autoridad, la persona acosadora será aquella que tenga poder, sea directa o indirectamente, para proporcionar o retirar un beneficio o condición de trabajo.

Acoso sexual ambiental

En este tipo de acoso sexual la persona acosadora crea un entorno intimidatorio, hostil, degradante, humillante u ofensivo para la víctima, como consecuencia de actitudes y comportamientos indeseados de naturaleza sexual. Puede ser realizado por cualquier miembro de la organización, con independencia de su posición o estatus, o por terceras personas ubicadas de algún modo en el entorno de trabajo.

2.1.2.2. Definición y conductas constitutivas de acoso por razón de sexo

Definición de acoso por razón de sexo

Constituye acoso por razón de sexo cualquier comportamiento realizado **en función del sexo de una persona** con el propósito o el efecto de atentar contra su dignidad y de crear un entorno intimidatorio, degradante u ofensivo.

Todo acoso por razón de sexo se considerará discriminatorio.

Para apreciar que efectivamente en una realidad concreta concurre una situación calificable de acoso por razón de sexo, se requiere la concurrencia de una serie de elementos conformadores de un común denominador, entre los que destacan:

- a. Hostigamiento, entendiendo como tal toda conducta intimidatoria, degradante, humillante y ofensiva que se origina externamente y que es percibida como tal por quien la sufre.
- b. Atentado objetivo a la dignidad de la víctima y percibida subjetivamente por esta como tal.
- c. Resultado pluriofensivo. El ataque a la dignidad de quien sufre acoso por razón de sexo no impide la concurrencia de daño a otros derechos fundamentales de la víctima, tales como el derecho a no sufrir una discriminación, un atentado a la salud psíquica y física, etc.
- d. Que no se trate de un hecho aislado.
- e. El motivo de estos comportamientos debe tener que ver con el hecho de ser mujeres o por circunstancias que biológicamente solo les pueden afectar a ellas (embarazo, maternidad, lactancia natural); o que tienen que ver con las funciones reproductivas y de cuidados que a consecuencia de la discriminación social se les presumen inherentes a ellas. En este sentido, el acoso por razón de sexo también puede ser sufrido por los hombres cuando estos ejercen funciones, tareas o actividades relacionadas con el rol que históricamente se ha atribuido a las mujeres, por ejemplo, un trabajador hombre al que se acosa por dedicarse al cuidado de menores o dependientes.

El condicionamiento de un derecho o de una expectativa de derecho a la aceptación de una situación constitutiva de acoso por razón de sexo se considerará también acto de discriminación por razón de sexo.

Conductas constitutivas de acoso por razón de sexo

A modo de ejemplo, y sin ánimo excluyente o limitativo, las que siguen son una serie de conductas concretas que, **cumpliendo los requisitos puestos de manifiesto en el punto anterior**, podrían llegar a constituir acoso por razón de sexo en el trabajo de producirse de manera reiterada.

Ataques con medidas organizativas

1. Juzgar el desempeño de la persona de manera ofensiva, ocultar sus esfuerzos y habilidades.
2. Poner en cuestión y desautorizar las decisiones de la persona.

3. No asignar tarea alguna, o asignar tareas sin sentido o degradantes.
4. Negar u ocultar los medios para realizar el trabajo o facilitar datos erróneos.
5. Asignar trabajos muy superiores o muy inferiores a las competencias o cualificaciones de la persona, o que requieran una cualificación mucho menor de la poseída.
6. Órdenes contradictorias o imposibles de cumplir.
7. Robo de pertenencias, documentos, herramientas de trabajo, borrar archivos del ordenador, manipular las herramientas de trabajo causándole un perjuicio, etc.
8. Amenazas o presiones a las personas que apoyan a la acosada.
9. Manipulación, ocultamiento, devolución de la correspondencia, las llamadas, los mensajes, etc., de la persona.
10. Negación o dificultades para el acceso a permisos, cursos, actividades, etc.

Actuaciones que pretenden aislar a su destinatario o destinataria

1. Cambiar la ubicación de la persona separándola de sus compañeros y compañeras (aislamiento).
2. Ignorar la presencia de la persona.
3. No dirigir la palabra a la persona.
4. Restringir a compañeras y compañeros la posibilidad de hablar con la persona.
5. No permitir que la persona se exprese.
6. Evitar todo contacto visual.
7. Eliminar o restringir los medios de comunicación disponibles para la persona (teléfono, correo electrónico, etc.).

Actividades que afectan a la salud física o psíquica de la víctima

1. Amenazas y agresiones físicas.
2. Amenazas verbales o por escrito.
3. Gritos y/o insultos.
4. Llamadas telefónicas atemorizantes.
5. Provocar a la persona, obligándole a reaccionar emocionalmente.
6. Ocasionar intencionadamente gastos para perjudicar a la persona.
7. Ocasionar destrozos en el puesto de trabajo o en sus pertenencias.
8. Exigir a la persona realizar trabajos peligrosos o perjudiciales para su salud.

Ataques a la vida privada y a la reputación personal o profesional

1. Manipular la reputación personal o profesional a través del rumor, la denigración y la ridiculización.
2. Dar a entender que la persona tiene problemas psicológicos, intentar que se someta a un examen o diagnóstico psiquiátrico.
3. Burlas de los gestos, la voz, la apariencia física, discapacidades, poner mote, etc.
4. Críticas a la nacionalidad, actitudes y creencias políticas o religiosas, vida privada, etc.

2.1.2.3. Definición y conductas constitutivas de acoso por orientación sexual

Definición de acoso por orientación sexual

Se pone en el centro el rechazo a las expresiones de atracción emocional, romántica o sexual de una persona hacia otra de su mismo sexo y/o género (lesbofobia, homofobia y bifobia)¹.

Conductas constitutivas de acoso por razón de orientación sexual

Además de las conductas de acoso por razón de sexo, que son también aplicables en el caso de acosos por orientación sexual, y sin ánimo excluyente o limitativo, son ejemplos de estas formas de acoso algunas expresiones que se produzcan de forma reiterada como:

- a. Dar por sentado que la referencia a la pareja es siempre a una pareja heterosexual.
- b. Dar por hecho que un embarazo es siempre resultado de una relación heterosexual.
- c. Advertir sobre la necesidad de no hacer pública la orientación sexual en las relaciones laborales.
- d. Invisibilizar las orientaciones sexuales como objeto de discriminación o violencia.
- e. Normalizar adjetivos como “maricón”, “bollera” u otros semejantes cuando adquieren un tinte ofensivo.
- f. En ámbitos formales e informales, dar por hecho que un niño o niña siempre tiene un padre y una madre.
- g. Crear espacios de omisión de la diversidad cuando se hace referencia a familia.

2.2. PROCEDIMIENTO DE ACTUACIÓN

De manera esquemática las fases y plazos máximos para llevar a cabo el procedimiento de actuación son las siguientes:

¹ *Queda pendiente un debate para contemplar el acoso hacia las expresiones de identidades de género diferentes a las asignadas al nacer en función de sus genitales externos, o en que una persona tenga un sexo sentido diferente al sexo biológico (transfobia).*

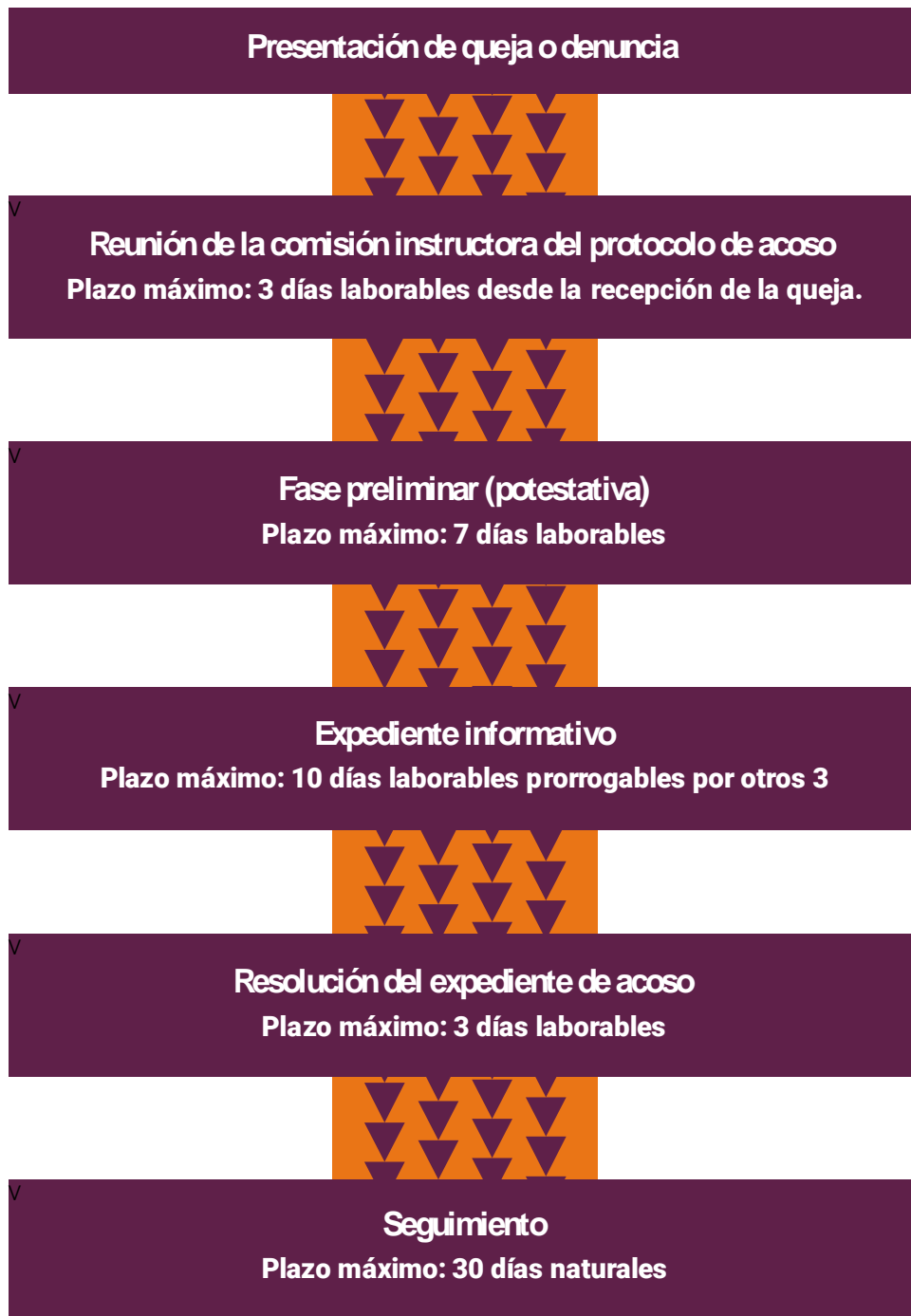

2.2.1.- Determinación de la comisión instructora para los casos de acoso

Se constituye una comisión instructora y de seguimiento para casos de acoso sexual, por razón de sexo y orientación sexual que está formada por tres personas:

- Arantzazu Acha de la Presa, directora.
- Virginia Gómez de Retana Sierra, vocal del Consejo de Gobierno
- Nekane Viota Fernández, responsable de sostenibilidad y referente de género.

En caso de ausencia por vacaciones, enfermedad o cualquier otra causa legal, podrá actuar de suplente de cualquiera de las personas titulares:

- Olga Andueza Amánn, responsable de administración y finanzas.

Con el fin de garantizar al máximo la confidencialidad de este procedimiento, las personas que sean miembros de esta comisión serán fijas.

La comisión tendrá una duración de cuatro años. Las personas indicadas que forman esta comisión instructora, cumplirán de manera exhaustiva la imparcialidad respecto a las partes afectadas, por lo que en caso de concurrir algún tipo de parentesco por consanguinidad o afinidad con alguna o algunas de las personas afectadas por la investigación, amistad íntima, enemistad manifiesta con las personas afectadas por el procedimiento o interés directo o indirecto en el proceso concreto, deberán abstenerse de actuar. En caso de que, a pesar de la existencia de estas causas, no se produjera la abstención, podrá solicitarse, por cualquiera de las personas afectadas por el procedimiento, la recusación de dicha persona o personas de la comisión.

Adicionalmente, esta comisión, ya sea por acuerdo propio o por solicitud de alguna de las personas afectadas, podrá solicitar la contratación de una persona experta externa que podrá acompañarles en la instrucción del procedimiento.

Esta comisión se reunirá en el plazo máximo de 3 días laborables a la fecha de recepción de una queja, denuncia o conocimiento de un comportamiento inadecuado, de conformidad con el procedimiento establecido en el presente protocolo para su presentación.

En el seno de la comisión se investigará, inmediata y minuciosamente, cualquier denuncia, comunicación, queja o informe sobre un comportamiento susceptible de ser considerado acoso sexual, por razón de sexo u orientación sexual. Las quejas, denuncias e investigaciones se tratarán de manera absolutamente confidencial, de forma coherente con la necesidad de investigar y adoptar medidas correctivas, teniendo en cuenta que puede afectar directamente a la intimidad y honorabilidad de las personas.

2.2.2. El inicio del procedimiento: La queja o denuncia

En UNESCO Etxea es Arantzazu Acha de la Presa, directora, la encargada de recibir, gestionar y tramitar cualquier queja o denuncia que, conforme a este protocolo, pueda interponerse por las personas que prestan servicios en esta organización.

Las personas trabajadoras de UNESCO Etxea o las personas que, no teniendo una relación laboral, prestan servicios o colaboran con la organización (tales como personas en prácticas, becarias o que realizan voluntariado o pertenecientes al Consejo de Gobierno), deben saber que, salvo dolo o mala fe, no serán sancionadas por activar el protocolo. En caso de hacerlo, al interponer cualquier reclamación esta tendrá

presunción de veracidad y será gestionada por la persona a la que se acaba de hacer referencia.

Las denuncias serán secretas, pero no podrán ser anónimas, UNESCO Etxea garantizará la confidencialidad de las partes afectadas. Deberán de ser entregadas por escrito, bien por correo electrónico a.acha@unescoetxea.org o en papel, haciendo uso del modelo facilitado más abajo.

Recibida la denuncia, la persona encargada de tramitar la queja la pondrá inmediatamente en conocimiento de las demás personas que integran la comisión instructora.

Se pone a disposición de todo el personal que presta servicios en su el modelo que figura en este protocolo para la formalización de la denuncia o queja. La presentación por la víctima de la situación de acoso sexual, por razón de sexo u orientación sexual, o por cualquier trabajadora o trabajador que tenga conocimiento de la misma, del formulario correspondiente será necesaria para el inicio del procedimiento en los términos que consta en el apartado siguiente.

2.2.3. La fase preliminar o procedimiento informal

Esta fase es potestativa para las partes y dependerá de la voluntad que exprese al respecto la víctima. La pretensión de esta fase preliminar es resolver la situación de acoso de forma urgente y eficaz para conseguir la interrupción de las situaciones de acoso y alcanzar una solución aceptada por las partes.

Recibida la queja o denuncia, la comisión instructora entrevistará a la persona afectada, pudiendo también entrevistar al presunto agresor/a o a ambas partes, solicitar la intervención de personal experto, etc.

Este procedimiento informal o fase preliminar tendrá una duración máxima de siete días laborables a contar desde la recepción de la queja o denuncia por parte de la comisión instructora. En ese plazo, la comisión instructora dará por finalizado esta fase preliminar, valorando la consistencia de la denuncia, indicando la consecución o no de la finalidad del procedimiento y, en su caso, proponiendo las actuaciones que estime convenientes, incluida la apertura del expediente informativo. Todo el procedimiento será urgente y confidencial, protegiendo la dignidad y la intimidad de las personas afectadas. El expediente será confidencial y sólo podrá tener acceso a él la citada comisión.

No obstante, lo anterior, la comisión instructora, dada la complejidad del caso, podrá obviar esta fase preliminar y pasar directamente a la tramitación del expediente informativo, lo que comunicará a las partes. Así mismo, se pasará a tramitar el expediente informativo si la persona acosada no queda satisfecha con la solución propuesta por la comisión instructora.

En el caso de no pasar a la tramitación del expediente informativo, se levantará acta de la solución adoptada en esta fase preliminar y se informará a la dirección de la UNESCO Etxea.

2.2.4. El expediente informativo

En el caso de no activarse la fase preliminar o cuando el procedimiento no pueda resolverse no obstante haberse activado, se dará paso al expediente informativo.

La comisión instructora realizará una investigación², en la que se resolverá a propósito de la concurrencia o no del acoso denunciado tras oír a las personas afectadas y testigos que se propongan, celebrar reuniones o requerir cuanta documentación sea necesaria, sin perjuicio de lo dispuesto en materia de protección de datos de carácter personal y documentación reservada.

Las personas que sean requeridas deberán colaborar con la mayor diligencia posible.

Durante la tramitación del expediente, a propuesta de la comisión instructora, la dirección de UNESCO Etxea adoptará las medidas cautelares necesarias conducentes al cese inmediato de la situación de acoso, sin que dichas medidas puedan suponer un perjuicio permanente y definitivo en las condiciones laborales de las personas implicadas. Al margen de otras medidas cautelares, la dirección de UNESCO Etxea separará a la presunta persona acosadora de la víctima.

En el desarrollo del procedimiento se dará primero audiencia a la víctima y después a la persona denunciada. Ambas partes implicadas podrán ser asistidas y acompañadas por una persona de su confianza, sea o no representante legal y/o sindical de las personas trabajadoras, quien deberá guardar sigilo sobre la información a que tenga acceso.

La comisión de instrucción podrá, si lo estima pertinente, solicitar asesoramiento externo en materia de acoso e igualdad y no discriminación durante la instrucción del procedimiento. Esta persona experta externa está obligada a garantizar la máxima confidencialidad respecto todo aquello de lo que pudiera tener conocimiento o a lo que pudiese tener acceso por formar parte de la comisión de resolución del conflicto en cuestión, y estará vinculada a las mismas causas de abstención y recusación que las personas integrantes de la comisión de instrucción.

Finalizada la investigación, la comisión levantará un acta en la que se recogerán los hechos, los testimonios, pruebas practicadas y/o recabadas concluyendo si, en su opinión, hay indicios o no de acoso sexual, por razón de sexo u orientación sexual.

Si de la prueba practicada se deduce la concurrencia de indicios de acoso, en las conclusiones del acta, la comisión instructora instará a la organización a adoptar las

² *La investigación deberá ser rápida, confidencial y basada en los principios de contradicción y oralidad. Cualquier queja, denuncia o reclamación que se plantee tendrá presunción de veracidad.*

medidas sancionadoras oportunas, pudiendo incluso, en caso de ser muy grave, proponer el despido disciplinario de la persona agresora.

Si de la prueba practicada no se apreciase indicios de acoso, la comisión hará constar en el acta que de la prueba expresamente practicada no cabe apreciar la concurrencia de acoso sexual, por razón de sexo u orientación sexual.

Si, aun no existiendo acoso, se encuentra alguna actuación inadecuada o una situación de violencia susceptible de ser sancionada, la comisión instructora de acoso instará igualmente a la dirección UNESCO Etxea a adoptar medidas que al respecto se consideren pertinentes.

En el seno de la comisión instructora de acoso las decisiones se tomarán de forma consensuada, siempre que fuera posible y, en su defecto, por mayoría.

El procedimiento será ágil, eficaz, y se protegerá, en todo caso, la intimidad, confidencialidad y dignidad de las personas afectadas. A lo largo de todo el procedimiento se mantendrá una estricta confidencialidad y todas las investigaciones internas se llevarán a cabo con tacto, y con el debido respeto, tanto al/la denunciante y/o a la víctima, quienes en ningún caso podrán recibir un trato desfavorable por este motivo, como al denunciado/a, cuya prueba de culpabilidad requiere la concurrencia de indicios en los términos previstos en la normativa laboral en caso de vulneración de derechos fundamentales.

Todas las personas que intervengan en el proceso tendrán la obligación de actuar con estricta confidencialidad y de guardar sigilo y secreto profesional al respecto de toda la información a la que tengan acceso.

Esta fase de desarrollo formal deberá realizarse en un plazo no superior a diez días laborables. De concurrir razones que exijan, por su complejidad, mayor plazo, la comisión instructora podrá acordar la ampliación de este plazo sin superar en ningún caso otros tres días laborables más.

2.2.5. La resolución del expediente de acoso

La dirección de UNESCO Etxea una vez recibidas las conclusiones de la comisión instructora, adoptará las decisiones que considere oportunas en el plazo de 3 días laborables, siendo la única capacitada para decidir al respecto. La decisión adoptada se comunicará por escrito a la víctima, a la persona denunciada y a la comisión instructora, quienes deberán guardar sigilo sobre la información a la que tengan acceso.

Así mismo, la decisión finalmente adoptada en el expediente se comunicará también a la comisión de seguimiento del plan de igualdad y a la persona responsable de prevención de riesgos laborales. En estas comunicaciones, al objeto de garantizar la confidencialidad, no se darán datos personales y se utilizarán los códigos numéricos asignados a cada una de las partes implicadas en el expediente.

En función de esos resultados anteriores, la dirección de UNESCO Etxea procederá a:

- a) archivar las actuaciones, levantando acta al respecto.
- b) adoptar cuantas medidas estime oportunas en función de las sugerencias realizadas por la comisión instructora del procedimiento de acoso. A modo ejemplificativo pueden señalarse entre las decisiones que puede adoptar la organización en este sentido, las siguientes:
- separar físicamente a la presunta persona agresora de la víctima, mediante cambio de puesto y/o turno u horario. En ningún caso se obligará a la víctima de acoso a un cambio de puesto, horario o de ubicación dentro de la organización.
 - sin perjuicio de lo establecido en el punto anterior, si procede, y en función de los resultados de la investigación, se sancionará a la persona agresora, en su caso, en el artículo 54 ET.

Entre las sanciones a considerar para aplicar a la persona agresora se tendrán en cuenta las siguientes:

1. el traslado, desplazamiento, cambio de puesto, jornada o ubicación
2. la suspensión de empleo y sueldo
3. la limitación temporal para ascender
4. el despido disciplinario

En el caso de que la sanción a la persona agresora no sea la extinción del vínculo contractual, la dirección de UNESCO Etxea mantendrá un deber activo de vigilancia respecto a esa persona trabajadora cuando se reincorpore (si es una suspensión), o en su nuevo puesto de trabajo en caso de un cambio de ubicación. Pero siempre y en todo caso, el cumplimiento de erradicar el acoso no finalizará con la mera adopción de la medida del cambio de puesto o con la mera suspensión, siendo necesaria su posterior vigilancia y control por parte de la organización.

La dirección de UNESCO Etxea adoptará las medidas preventivas necesarias para evitar que la situación vuelva a repetirse, reforzará las acciones formativas y de sensibilización y llevará a cabo actuaciones de protección de la seguridad y salud de la víctima, entre otras, las siguientes:

- Evaluación de los riesgos psicosociales en la organización.
- Adopción de medidas de vigilancia para proteger a la víctima.
- Adopción de medidas para evitar la reincidencia de las personas sancionadas.
- Apoyo psicológico y social a la persona acosada.
- Modificación de las condiciones laborales que, previo consentimiento de la persona víctima de acoso, se estimen beneficiosas para su recuperación.
- Formación o reciclaje para la actualización profesional de la persona acosada cuando haya permanecido en IT durante un período de tiempo prolongado.
- Realización de nuevas acciones formativas y de sensibilización para la prevención, detección y actuación frente al acoso sexual, por razón de sexo y/u orientación sexual, dirigidas a todas las personas que prestan sus servicios en la empresa.

2.2.6. Seguimiento

Una vez cerrado el expediente, y en un plazo no superior a treinta días naturales, la comisión instructora vendrá obligada a realizar un seguimiento sobre los acuerdos adoptados, es decir, sobre su cumplimiento y/o resultado de las medidas adoptadas. Del resultado de este seguimiento se levantará la oportuna acta que recogerá las medidas a adoptar para el supuesto de que los hechos causantes del procedimiento sigan produciéndose y se analizará también si se han implantado las medidas preventivas y sancionadoras propuestas.

3. DURACIÓN, OBLIGATORIEDAD DE CUMPLIMIENTO Y ENTRADA EN VIGOR

El contenido del presente protocolo es de obligado cumplimiento, entrando en vigor en la fecha indicada más arriba de aprobación por el Consejo de Gobierno, manteniéndose vigente durante 5 años, siendo revisable y prorrogable.

El presente procedimiento no impide el derecho de la víctima a denunciar, en cualquier momento, ante la Inspección de Trabajo y de la Seguridad Social, así como ante la jurisdicción civil, laboral o penal.

4. MODELO DE QUEJA O DENUNCIA DE UNESCO ETXEA

I. Persona que informa de los hechos

- Persona que ha sufrido el acoso:
- Otras (Especificar):

II. Datos de la persona que ha sufrido el acoso

Nombre:
Apellidos:
DNI:
Puesto:
Tipo contrato/Vinculación laboral:
Teléfono:
Email:
Domicilio a efectos de notificaciones:

III. Datos de la persona agresora

Nombre y apellidos:
Grupo/categoría profesional o puesto:
Centro de trabajo:
Nombre de la empresa:

IV. Descripción de los hechos

Incluir un relato de los hechos denunciados, adjuntado las hojas numeradas que sean necesarias, incluyendo fechas en las que tuvieron lugar los hechos siempre que sea posible:

V. Testigos y/o pruebas

En caso de que haya testigos indicar nombre y apellidos:

Adjuntar cualquier medio de prueba que considere oportuno (indicar cuales):

VI. Solicitud

Se tenga por presentada la queja o denuncia de acoso (INDICAR SI ES SEXUAL O POR RAZÓN DE SEXO) frente a (IDENTIFICAR PERSONA AGRESORA) y se inicie el procedimiento previsto en el protocolo:

Localidad y fecha:

Firma de la persona interesada:

A la atención de la Comisión Instructora del procedimiento de queja frente al acoso sexual, por razón de sexo y/u orientación sexual y/ por razón de sexo de UNESCO Etxea.